



A Semana Econômica

Publicação Observatório da Indústria | Nº 177 – Período 17/06 a 24/06/2024

- Na segunda-feira (17), o Banco Central do Brasil (BCB) divulgou o Índice de Atividade Econômica Regional (IBCR) referente ao mês de abril de 2024. Para o Espírito Santo, o IBCR-ES avançou 1,9% na passagem de março para abril, na série com ajuste sazonal. Em relação a abril de 2023, o indicador registrou avanço de 6,0%. No acumulado de janeiro a abril de 2024, o indicador avançou 4,4%, frente aos mesmos meses de 2023. No acumulado em 12 meses até abril, o IBCR-ES registrou alta de 6,0%.
- Na quarta-feira (19), o Comitê de Política Monetária (Copom) interrompeu o ciclo de sete cortes consecutivos na taxa Selic, e manteve, por unanimidade, a taxa básica de juros da economia brasileira em 10,50% a.a. O Comitê avaliou que o cenário econômico atual do país é de uma atividade econômica e um mercado de trabalho mais aquecidos, acompanhados, no entanto, por um aumento das incertezas relacionadas ao cumprimento das metas do novo arcabouço fiscal. Neste contexto, o Comitê afirmou que seguirá com uma política de juros altos até que o processo de desinflação da economia brasileira se consolide e as expectativas sobre a evolução futura da inflação se aproxime da meta estabelecida pelo Conselho Nacional Monetário (CMN). O Copom projeta uma inflação de 4,0% para 2024 e de 3,4% para 2025. Essas projeções refletem uma aproximação da inflação para a meta de 3,0%, embora em uma velocidade mais lenta do que a prevista.
- Também na quarta-feira (19), a Petrobras publicou um comunicado em que informou sobre o adiantamento do cronograma das operações do FPSO Maria Quitéria. Segundo a estatal, este navio-plataforma saiu da China no mês de maio com previsão de chegada ao litoral do Espírito Santo no terceiro trimestre do ano. Com isso, a entrada em operação do FPSO foi adiantada de 2025 para o último trimestre de 2024. Segundo o *Anuário da indústria do petróleo e gás natural no Espírito Santo 2024*, os investimentos a serem realizados pela Petrobras no Espírito Santo totalizarão R\$ 25,1 bilhões entre 2024 e 2028. Este montante será aplicado em exploração e produção, com destaque para o início da produção do FPSO Maria Quitéria, além de áreas de refino, comercialização, gás e energia.

Varição (%) do IBCR-ES em relação ao mês imediatamente anterior (com ajuste sazonal)

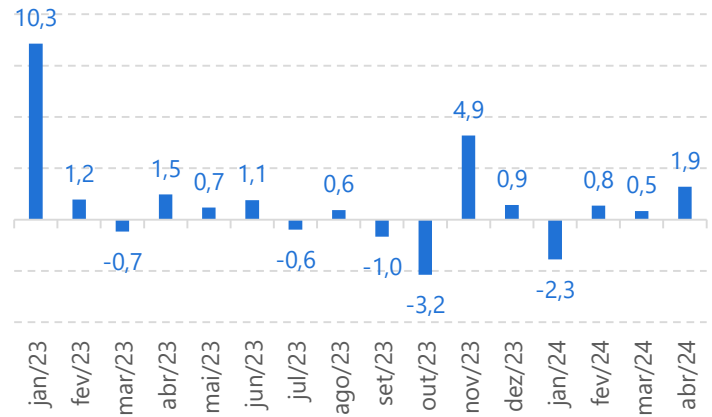

Fonte: BCB | Elaboração: Observatório da Indústria/Findes

Variações (%) do IBC-BR e IBCR-ES, abril de 2024

Localidades	Abr. 2024 / Mar. 2024*	Abr. 2024 / Abr. 2023	Acumulado no ano	Acumulado em 12 meses
Brasil	0,0%	4,0%	2,1%	1,8%
Espírito Santo	1,9%	6,1%	4,4%	6,0%

(*) Com ajuste sazonal.

Fonte: BCB | Elaboração: Observatório da Indústria/Findes

Meta da taxa Selic - Variação ao ano (%)

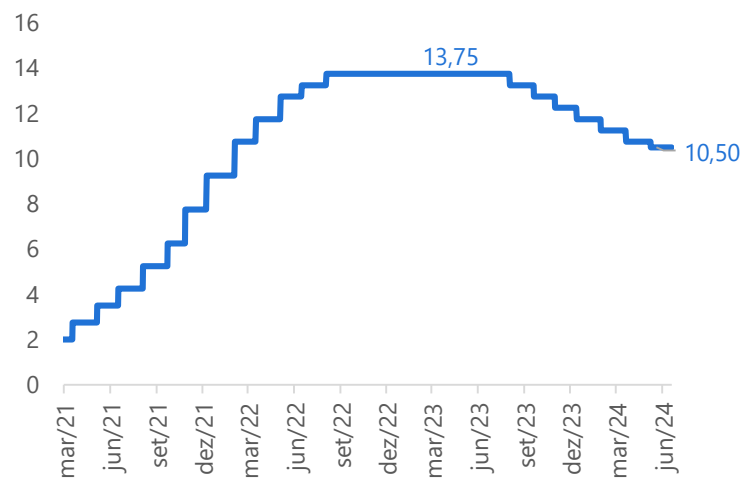

Fonte: BCB | Elaboração: Observatório da Indústria/Findes.



A Semana Econômica

Publicação Observatório da Indústria | Nº 177 – Período 17/06 a 24/06/2024

• Nessa sexta-feira (21), o Observatório da Indústria da Fines divulgou o Índice de Confiança do Empresário Industrial do Espírito Santo (ICEI-ES), referente ao mês de junho de 2024. O ICEI-ES apresentou avanço de 0,2 ponto frente a maio, registrando 52,7 pontos em junho. O índice de condições atuais registrou uma queda de 1,4 ponto, atingindo 46,6 pontos. Já o índice de expectativas avançou 0,9 ponto, alcançando 55,7 pontos. Ao permanecer acima da linha divisória de 50,0 pontos, o ICEI-ES mostrou que os industriais capixabas seguem confiantes nesse primeiro semestre de 2024.

• Na sexta-feira (21), a Agência Nacional do Petróleo, Gás Natural e Biocombustíveis (ANP) publicou o levantamento do comportamento dos preços dos combustíveis referente à semana de 16/06/2024 a 22/06/2024. No Espírito Santo, o valor médio de venda da gasolina comum atingiu R\$ 5,93 por litro, registrando queda de 0,7% em comparação com a semana anterior. Quanto ao óleo diesel, o preço médio de venda foi de R\$ 5,88 por litro, mesmo patamar registrado na semana anterior. No Brasil, o preço médio de revenda da gasolina comum foi de R\$ 5,86 (levemente acima do preço R\$ 5,85 registrado na semana anterior) e o preço do óleo diesel foi de R\$ 5,88 (+0,3% em relação à semana anterior).

• O Relatório Focus, que considera as expectativas de mercado coletadas até a sexta-feira da semana anterior, foi divulgado hoje (24) pelo Banco Central do Brasil. No período referente à semana encerrada no dia 21 de junho, a mediana das projeções do PIB do país em 2024 avançou em relação à semana anterior ao passar de 2,08% para 2,09%. As projeções do mercado para o IPCA no encerramento do ano também avançaram ao subirem de 3,96% para 3,98%, registrando aumento pela sétima semana consecutiva. Já as expectativas para a taxa Selic ficaram estáveis em 10,50% a.a. Em relação à taxa de câmbio, a mediana da projeções para o final do ano subiu de US\$/R\$ 5,13 para US\$/R\$ 5,15.

Índice de Confiança do Empresário Industrial – Espírito Santo

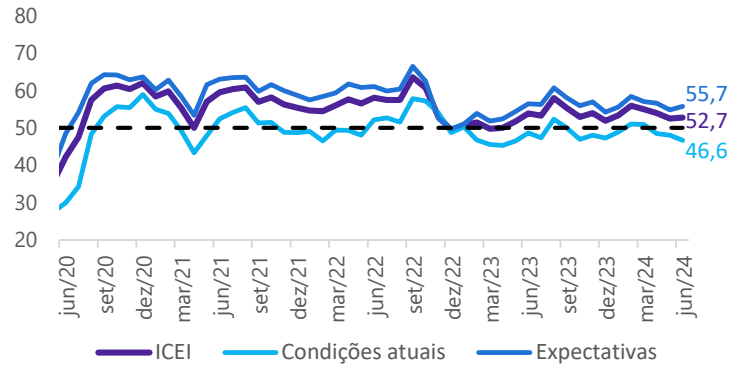

Fonte: CNI/Fines-Observatório da Indústria | Elaboração: Observatório da Indústria/Fines.

Focus – Expectativas de mercado – 21 de junho de 2024

Indicador	Mediana das Expectativas de Mercado	Comportamento das últimas 4 semanas			
		31/05	07/06	14/06	21/06
PIB (% de crescimento)	2,09	→	↑	↓	↑
IPCA (%)	3,98	↑	↑	↑	↑
Selic (% a.a.)	10,50	↑	→	↑	→
Câmbio (R\$/US\$)	5,15	→	→	↑	↑

↑ alta → estabilidade ↓ queda em relação Focus anterior
Fonte: BCB | Elaboração: Observatório da Indústria/Fines

Fique de olho: Agenda dessa semana

Indicador	Órgão	Data prevista de divulgação
Nota à Imprensa: Setor Externo	BCB	24/06/2024
Nota à Imprensa: Política Monetária e Operações de Crédito	BCB	26/06/2024
Relatório Trimestral de Inflação	BCB	27/06/2024
IPP	IBGE	27/06/2024
IGP-M	FGV	27/06/2024
Novo Caged	SEPTR	27/06/2024
Nota à Imprensa: Política Fiscal	BCB	28/06/2024
PNAD Contínua	IBGE	28/06/2024
Definição da bandeira tarifária de energia elétrica	ANEEL	28/06/2024
Royalties P&G	ANP	Na semana
Preços Combustíveis	ANP	Na semana
Arrecadação Federal	Receita Federal	Na semana