



A Semana Econômica

Publicação Observatório da Indústria | Nº 186 – Período 19/08 a 26/08/2024

- Na terça-feira (20), a Junta Comercial do Estado do Espírito Santo (Jucees) divulgou os dados referentes à abertura de novas empresas no mês de julho de 2024. No mês, foi contabilizada a criação de 2.272 novas empresas no estado, 10,45% a mais do que o montante registrado no mês anterior. Quanto à natureza jurídica, as sociedades empresárias limitadas ficaram à frente em termos de números de registros, com 2.051 empresas, seguidas de empresário individual (173) e sociedade anônima fechada (24).
- Na quarta-feira (21), o Banco Central do Brasil (BCB) divulgou o Índice de Atividade Econômica Regional (IBCR) referente ao mês de junho de 2024. Para o Espírito Santo, o IBCR-ES recuou 1,9% na passagem de maio para junho, na série com ajuste sazonal. Em relação a junho de 2023, o indicador registrou um avanço de 1,8%. No acumulado de janeiro a junho de 2024, o indicador ampliou 4,2% frente aos mesmos meses de 2023. No acumulado em 12 meses até abril, o IBCR-ES registrou alta de 6,5%.
- Também na quarta-feira (21), o Centro de Liderança Pública (CLP) divulgou o Ranking de Competitividade dos Estados. Em 2024, o Espírito Santo subiu para a 6ª posição, saindo do 10º lugar aonde se manteve nos levantamentos de 2022 e 2023. O Espírito Santo apresentou melhorias em cinco dos dez pilares analisados em 2024: solidez fiscal, educação, eficiência da máquina pública, capital humano e segurança pública. O estado se destacou positivamente ao ocupar a 1ª posição no pilar de solidez fiscal, a 2ª posição em infraestrutura e a 4ª posição em sustentabilidade ambiental. Por sua vez, no pilar de segurança pública o estado obteve uma queda de 11 posições ao sair do 12º para a 23º lugar no ranking do pilar.
- Ainda na quarta-feira (21), o Centro de Liderança Pública (CLP) também divulgou o Ranking de Competitividade dos Municípios 2024. O município de Vitória ganhou cinco posições em relação a 2023 e assumiu a 3º colocação no ranking geral em 2024. Entre os 13 pilares analisados, Vitória assumiu o 1º lugar no funcionamento da máquina pública e em capital humano. Além disso, o município de Vitória subiu 75 posições em saneamento (80ª lugar) e 28 posições em acesso à saúde (22º lugar).

Evolução do número de abertura de novas empresas no Espírito Santo, 2024

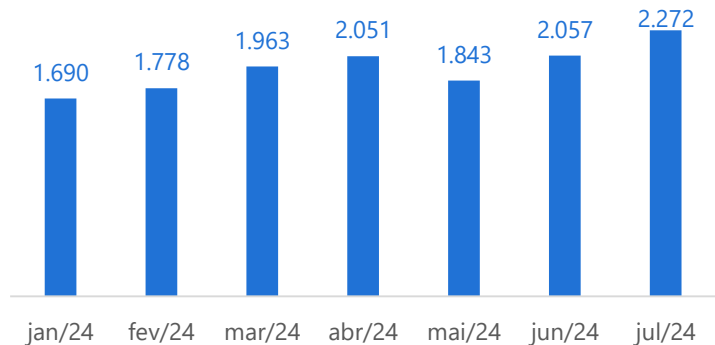

Fonte: Jucees | Elaboração: Observatório da Indústria/Findes.

Variação (%) do IBCR-ES em relação ao mês imediatamente anterior (com ajuste sazonal)

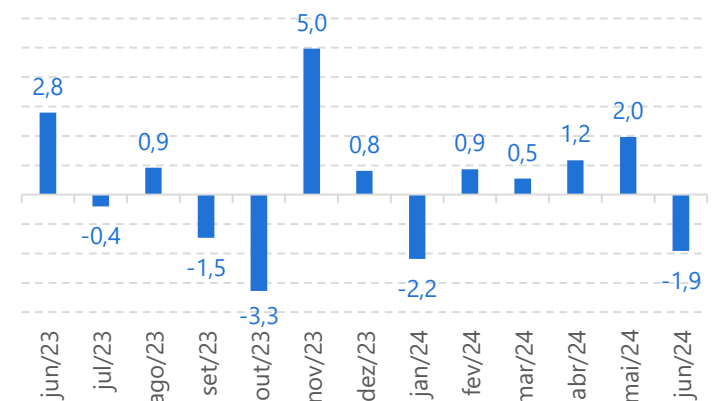

Fonte: Banco Central do Brasil | Elaboração: Observatório da Indústria/Findes.

Evolução do Espírito Santo no Ranking de Competitividade dos Estados – por pilar (2023 e 2024)

Pilar	Posição		Variação 2024 x 2023
	2023	2024	
Solidez Fiscal	2ª	1ª	1
Infraestrutura	2ª	2ª	-
Sustentabilidade Ambiental	4ª	4ª	-
Sustentabilidade Social	7ª	7ª	-
Educação	9ª	7ª	2
Eficiência da Máquina Pública	14ª	9ª	5
Capital Humano	13ª	10ª	3
Inovação	14ª	16ª	-2
Potencial de Mercado	25ª	21ª	4
Segurança Pública	12ª	23ª	-11
Ranking Geral	8ª	3ª	5

Fonte: CLP | Elaboração: Observatório da Indústria/Findes.



A Semana Econômica

Publicação Observatório da Indústria | Nº 186 – Período 19/08 a 26/08/2024

- No que diz respeito às outras cidades capixabas, a segunda mais bem colocada no Ranking de Competitividade dos Municípios 2024 foi Aracruz (99ª posição geral), seguida por Vila Velha (121ª posição), Cachoeiro de Itapemirim (144ª posição), Colatina (167ª posição), Linhares (176ª posição), Serra (181ª posição), Guarapari (205ª posição), Cariacica (210ª posição) e São Mateus (242ª posição).
- Também na quarta-feira (21), o Observatório da Indústria da Fines divulgou o Índice de Confiança do Empresário Industrial do Espírito Santo (ICEI-ES), referente ao mês de agosto de 2024. No mês, o ICEI-ES apresentou um avanço de 4,4 pontos frente a julho, registrando 55,4 pontos. O Índice de Condições Atuais migrou de 45,3 para 51,9 pontos, avançando 6,6 pontos. Já o Índice de Expectativas registrou 57,2 pontos, um avanço de 3,3 pontos relação ao mês anterior. Ao permanecer acima da linha divisória de 50,0 pontos, o ICEI-ES mostrou que os industriais capixabas seguem confiantes nesses primeiros 8 meses de 2024.
- Na quinta-feira (22), a Receita Federal do Brasil (RFB) divulgou a arrecadação total das receitas federais de julho de 2024. No acumulado do ano até julho, o recolhimento das receitas pela RFB foi de R\$ 1,5 trilhão, elevação de 9,1% em termos reais na comparação com o mesmo período de 2023. Com relação à arrecadação do Espírito Santo, os dados consultados no portal da Sefaz-ES demonstraram um montante arrecadado de R\$ 2,2 bilhões em julho e um somatório de R\$ 14,8 bilhões no acumulado do ano até o referido mês.
- Também na quinta-feira (22), a Agência Nacional do Petróleo, Gás Natural e Biocombustíveis (ANP) publicou o levantamento do comportamento dos preços dos combustíveis referente à semana de 11/08 a 17/08/2024. No Espírito Santo, o valor médio de venda da gasolina comum atingiu R\$ 6,22 por litro, uma queda de 0,3% em relação à semana anterior. Quanto ao óleo diesel, o valor permaneceu o mesmo da semana anterior, em R\$ 5,89 por litro. No Brasil, o preço médio de revenda da gasolina comum foi de R\$ 6,12, uma queda de 0,2% em relação à semana anterior, enquanto o óleo diesel registrou o mesmo preço da semana anterior em R\$ 5,95 por litro.

Evolução de Vitória no Ranking de Competitividade dos Municípios – por pilar (2023 e 2024)

Pilar	Posição		Variação 2024 x 2023
	2023	2024	
Sustentabilidade fiscal	41 ^a	11 ^a	30
Funcionamento da máquina pública	1 ^a	1 ^a	0
Acesso à saúde	50 ^a	22 ^a	28
Qualidade da saúde	30 ^a	122 ^a	-92
Acesso à educação	99 ^a	95 ^a	4
Qualidade da educação	216 ^a	197 ^a	19
Segurança	374 ^a	377 ^a	-3
Saneamento	155 ^a	80 ^a	75
Meio ambiente	230 ^a	234 ^a	-4
Inserção Econômica	29 ^a	7 ^a	22
Inovação e dinamismo econômico	14 ^a	7 ^a	7
Capital humano	2 ^a	1 ^a	1
Telecomunicações	279 ^a	328 ^a	-49
Ranking Geral	10^a	6^a	4

Fonte: CLP | Elaboração: Observatório da Indústria/Fines.

Índice de Confiança do Empresário Industrial – Espírito Santo

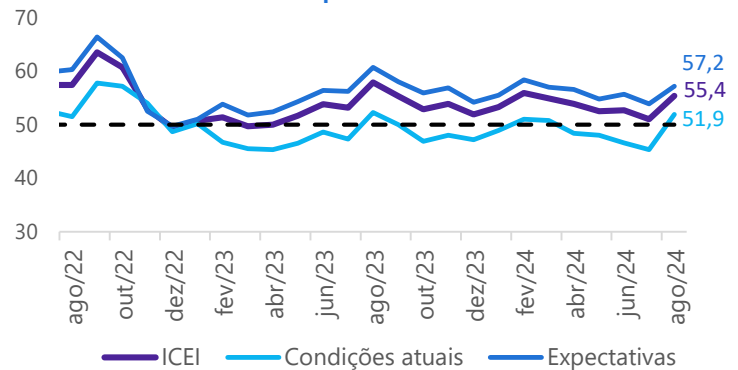

Fonte: CNI/Fines-Observatório da Indústria | Elaboração: Observatório da Indústria/Fines.

Preço médio da gasolina comum entre os estados brasileiros -11/08/2024 a 17/08/2024

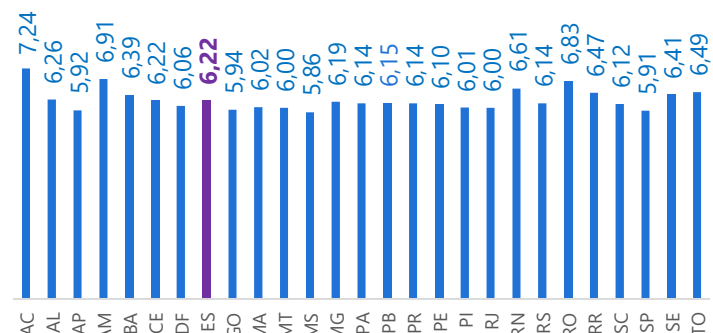

Fonte: ANP | Elaboração: Observatório da Indústria/Fines



A Semana Econômica

Publicação Observatório da Indústria | Nº 186 – Período 19/08 a 26/08/2024

- Também na semana foram consultados os dados sobre a migração potencial do mercado livre de energia (Ambiente de Comercialização Livre - ACL) divulgados pela Aneel. No Brasil, 27.799 unidades consumidoras de energia sinalizaram às suas distribuidoras que realizarão a migração para o mercado livre de energia no prazo entre 2024 e 2025. No Espírito Santo, 595 unidades consumidoras comunicaram às distribuidoras EDPES e ELFSM (Empresa Luz e Força Santa Maria S/A) que realizarão a migração. Desse total estadual, 583 unidades (97,9%) são consumidoras com demanda abaixo de 500 kW.
- O Relatório Focus, que considera as expectativas de mercado coletadas até a sexta-feira da semana anterior, foi divulgado hoje (26) pelo Banco Central do Brasil. No período referente à semana encerrada no dia 23 de agosto, a mediana das projeções do PIB do país em 2024 subiu para 2,43%, registrando o segundo aumento consecutivo. As projeções do mercado para o IPCA no encerramento do ano avançaram de 4,23% na semana anterior para 4,25% essa semana. Já as expectativas para a taxa Selic ficaram estáveis em 10,50% a.a., pela décima semana consecutiva. Em relação à taxa de câmbio, a mediana da projeções para o final do ano aumentou de R\$ 5,31/US\$ para R\$ 5,32/US\$, sendo a segunda elevação consecutiva.

Distribuição (%) das unidades consumidoras do Espírito Santo a partir da demanda por carga de energia

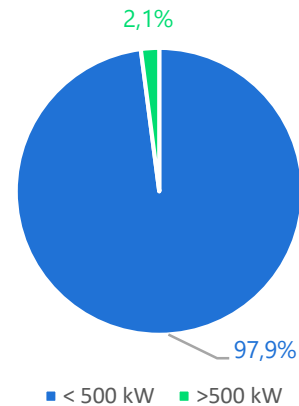

Fonte: Aneel | Elaboração: Observatório da Indústria/Findes

Focus – Expectativas de mercado – 26 de agosto de 2024

Indicador	Mediana das Expectativas de Mercado	Comportamento das últimas 4 semanas			
		02/08	09/08	16/08	23/08
PIB (% de crescimento)	2,43	↑	→	↑	↑
IPCA (%)	4,25	↑	↑	↑	↑
Selic (% a.a.)	10,50	→	→	→	→
Câmbio (R\$/US\$)	5,32	→	→	↑	↑

↑ alta → estabilidade ↓ queda em relação Focus anterior
Fonte: BCB | Elaboração: Observatório da Indústria/Findes

Fique de Olho: Agenda dessa semana

Indicador	Órgão	Data prevista de divulgação
Estatísticas do setor externo	BCB	26/08/2024
Preços combustíveis	ANP	28/08/2024
IGP-M	FGV	29/08/2024
IPP	IBGE	29/08/2024
Novo Caged	SEPTR	29/08/2024
Estatísticas monetárias e de crédito	BCB	29/08/2024
Estatísticas fiscais	BCB	30/08/2024
PNAD Contínua Mensal	IBGE	30/08/2024
Bandeira tarifária	ANEEL	30/08/2024