



A Semana Econômica

Publicação Observatório da Indústria | Nº 197 – Período 04/11 a 11/11/2024

• Na terça-feira (05), a Confederação Nacional da Indústria (CNI) divulgou os resultados da pesquisa Indicadores Industriais referentes ao mês de setembro. De acordo com a CNI, a atividade industrial registrou avanço nos seguintes indicadores: emprego (+0,2%), massa salarial real (+0,4%) e rendimento médio real (+0,2%). O faturamento real (-1,7%) e as horas trabalhadas na produção (-0,8%) recuaram na passagem de agosto para setembro. A Utilização da Capacidade Instalada (UCI) da indústria brasileira registrou um aumento de 0,3 p.p. em setembro, frente ao mês anterior.

• Na quarta-feira (06), o Ministério do Desenvolvimento, Indústria, Comércio e Serviços (Mdic) divulgou os dados referentes às exportações e importações de outubro. No mês, as exportações totais do Espírito Santo somaram US\$ 883,5 milhões, apresentando uma queda no valor exportado de 4,0% em relação a outubro de 2023. As importações pelo estado atingiram US\$ 1,1 bilhão em outubro de 2024, um aumento de 19,4% na comparação interanual. No mês, o saldo da balança comercial estadual ficou deficitário em US\$ 312,9 milhões.

• Também na quarta-feira (06), o Banco Central do Brasil (BCB) publicou o Índice de Commodities do Brasil (IC-Br) referente ao mês de outubro. O indicador, que reflete a combinação entre os preços internacionais das commodities em Real, chegou a R\$ 430,22 no mês. Esse valor foi 4,6% superior ao registrado em setembro, puxado pelas commodities metálicas (+6,5%), energéticas (+6,2%) e agrícolas (+3,7%).

• Ainda na quarta-feira (06), a Fundação Getúlio Vargas (FGV) apresentou o Índice Geral de Preços – Disponibilidade Interna (IGP-DI) referente a outubro. No mês, o IGP-DI avançou 1,54%, impulsionado por todos os índices que o compõem. A inflação ao produtor (IPA-DI) registrou alta de 2,01%, a inflação ao consumidor (IPC-DI) avançou 0,30% e os preços na construção civil (INCC-DI) variaram 0,68%.

Indicadores Industriais – Brasil, setembro de 2024

Varição (%)	Set.2024/Ago.2024*	Set.2024/Set.2023	Jan-Set24/Jan-Set23
Varição (%)			
Faturamento real ¹	-1,7	8,5	4,4
Horas trabalhadas na produção	-0,8	6,3	3,9
Emprego	0,2	3,4	2,1
Massa salarial real ²	0,4	2,1	3,1
Rendimento médio real ²	0,2	-1,3	1,0
Varição (p.p.)			
Utilização da Capacidade Instalada (UCI)	0,3	1,8	-

(1) Deflator: IPA/OG-FGV; (2) Deflator: INPC-IBGE

Fonte: CNI | Elaboração: Observatório da Indústria/Findes

Balança comercial (US\$ bilhões) do Espírito Santo

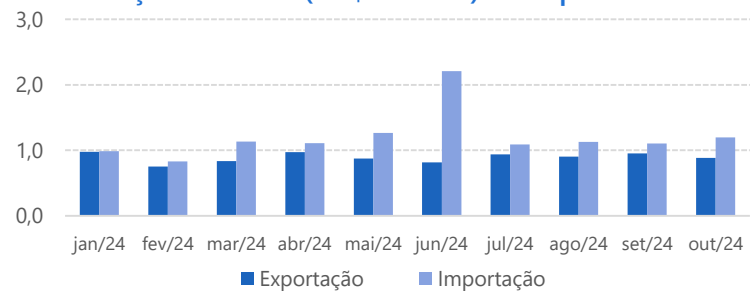

Fonte: ComexStat | Elaboração: Observatório da Indústria/Findes.

Índice de commodities – Brasil (IC-Br) – Cotação em R\$ (média mensal – Dez/2005 = 100)

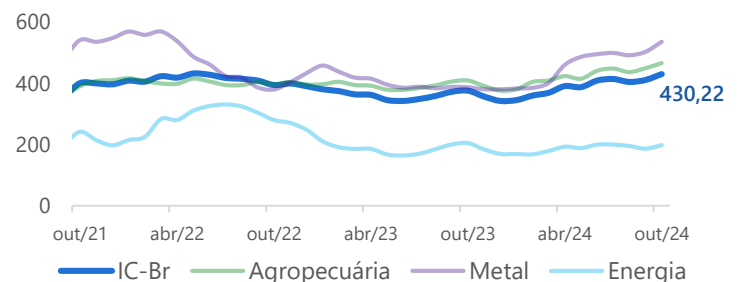

Fonte: BCB | Elaboração: Observatório da Indústria/Findes.

Variações (%) do IGP-DI – outubro de 2024

Indicadores	No mês	Acumulado no ano	Acumulado em 12 meses
IGP-DI	1,54	4,70	5,91
IPA-DI	2,01	4,83	6,32
IPC-DI	0,30	3,81	4,40
INCC-DI	0,68	5,59	5,99

Fonte: FGV | Elaboração: Observatório da Indústria/Findes.



A Semana Econômica

Publicação Observatório da Indústria | Nº 197 – Período 04/11 a 11/11/2024

- Na quarta-feira (06), o Comitê de Política Monetária (Copom) decidiu, por unanimidade, aumentar taxa de juros da economia brasileira em 0,50 ponto percentual (p.p.). A taxa Selic saiu de 10,75% a.a. para 11,25% a.a. O Copom intensificou a alta dos juros após ter realizado um aumento de 0,25 p.p. em setembro. O Comitê avaliou que ambiente externo permanece desafiador, devido, principalmente, à conjuntura incerta nos Estados Unidos quanto aos ritmos da desaceleração da economia, da desinflação e, conseqüentemente, sobre a postura do Fed, o banco central dos EUA. Já no ambiente interno, o Copom avaliou que a atividade econômica e o mercado de trabalho seguem apresentando crescimento acima do esperado.

- Na quinta-feira (07), o Banco Central dos Estados Unidos, o Fed, reduziu a taxa de juros em 0,25 ponto percentual (p.p.), para a faixa de 4,0% a 4,75% ao ano. Esse foi o segundo corte consecutivo. Contudo, o Fed diminuiu o ritmo do corte, visto que havia promovido uma redução de 0,50 p.p. em setembro. Embora o cenário seja de incertezas envolvendo o quanto a atividade econômica dos EUA está aquecida, observou-se uma desaceleração da inflação e do mercado de trabalho, porém, a inflação do país permanece acima da meta de 2%.

- Também na quinta-feira (07), o Instituto Brasileiro de Geografia e Estatística (IBGE) divulgou a Pesquisa Industrial Mensal – Produção Física (PIM-PF) Regional referente a setembro de 2024. No mês, a produção da indústria capixaba cresceu 2,4%, descontados os efeitos sazonais. Esse crescimento foi impulsionado pelos resultados positivos da indústria extrativa (+3,6%) e da indústria de transformação (+0,5%). Com esse resultado, o desempenho da indústria capixaba ficou acima da média nacional (+1,1%). Além disso, entre as 15 localidades pesquisadas pelo IBGE, a produção industrial do Espírito Santo foi a que mais cresceu na passagem de agosto para setembro.

- Ainda na quinta-feira (07) foram consultados os dados sobre o pagamento de royalties de petróleo referentes ao mês de outubro, disponibilizados pela ANP. No mês, o montante dos royalties destinados para o Espírito Santo foi de R\$ 126,4 milhões, sendo distribuídos em R\$ 55,9 milhões ao governo estadual e R\$ 70,5 milhões aos municípios capixabas. Entre janeiro e outubro de 2024, o estado acumulou um montante de R\$ 1,03 bilhão em royalties.

Meta da taxa Selic - Variação ao ano (%)

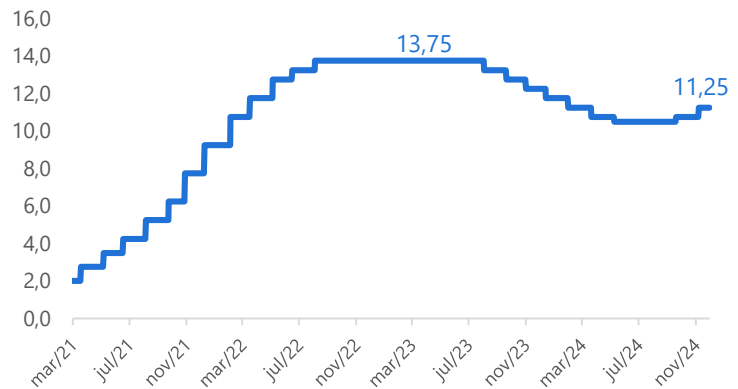

Fonte: BCB | Elaboração: Observatório da Indústria/Findes.

Variação (%) da produção industrial do ES – mês com o mês imediatamente anterior, com ajuste sazonal

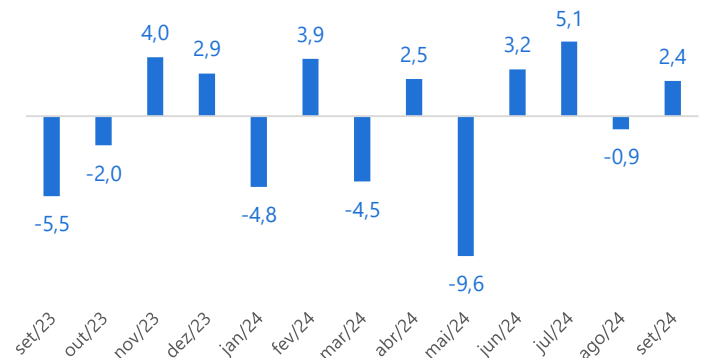

Fonte: IBGE | Elaboração: Observatório da Indústria / Findes.

Evolução do pagamento de Royalties sobre a produção de petróleo e de gás natural no ES – em R\$ milhões

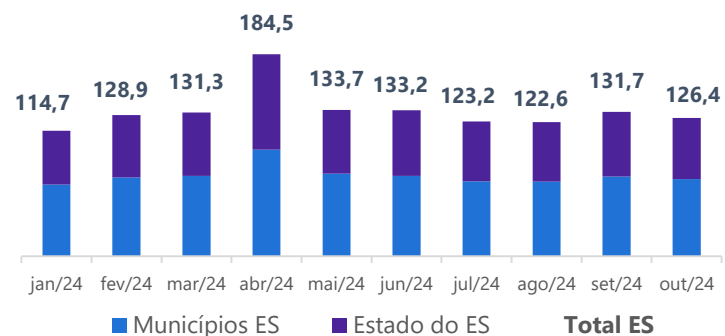

Fonte: ANP | Elaboração: Observatório da Indústria/Findes



A Semana Econômica

Publicação Observatório da Indústria | Nº 197 – Período 04/11 a 11/11/2024

• Na sexta-feira (08), o IBGE divulgou os resultados do Índice Nacional de Preços ao Consumidor Amplo (IPCA) para o mês de outubro. No mês, a inflação do país foi de 0,56%, ficando acima da taxa registrado em setembro (0,44%). Na Grande Vitória, a inflação registrou alta de 0,50% em relação ao mês anterior. Com esse resultado, a variação acumulada em 12 meses do país ficou em 4,76% e o IPCA da Grande Vitória acumulou uma variação de 4,57% em 12 meses, permanecendo abaixo da média nacional.

• Durante a semana foram consultados os dados da Câmara de Comercialização de Energia Elétrica (CCEE) sobre o consumo de energia elétrica no Espírito Santo. O consumo no estado foi de 1.580,0 megawatts médios (MWm) em outubro de 2024, uma queda de 1,9% em relação ao mesmo mês do ano passado. Observa-se que, em outubro de 2024, a maior parcela do consumo de energia elétrica no Espírito Santo concentrou-se no Ambiente de Contratação Regulada (ACR), correspondendo a 55,2% do total. O restante, equivalente a 44,8%, foi registrado no Ambiente de Comercialização Livre (ACL). Destaca-se, neste último, a significativa participação do setor de extração de minerais metálicos, responsável por um consumo de 171,2 megawatts médios, o que representa 24,5% do consumo total no ACL.

• Nessa semana, foram consultados os dados relacionados à publicação "Receita em Foco" produzido pela Sefaz-ES, referente ao 3º trimestre de 2024. Nesse período, o total arrecadado das receitas tributárias do governo do Espírito Santo registrou um crescimento real de 15% em relação ao mesmo período do ano anterior. No 3º trimestre de 2024, a arrecadação tributária do estado chegou a R\$ 6,06 bilhões, distribuídos em R\$ 5,4 bilhões de ICMS, R\$ 279,0 milhões de taxas, R\$ 278,2 milhões de IPVA e R\$ 60,7 milhões de ITCMD.

• Na segunda-feira (11), foram consultados os preços dos combustíveis referentes à semana de 03/11 a 09/11/2024 publicados pela ANP. No Espírito Santo, o valor médio de venda da gasolina comum atingiu R\$ 6,30 por litro, com um aumento de 0,3% em relação à semana anterior. Quanto ao óleo diesel, o preço médio do combustível também recuou em relação à semana anterior (-0,2%), ficando em R\$ 5,86 por litro. No Brasil, o preço médio de revenda da gasolina comum registrou uma alta de 0,2%, sendo vendida a R\$ 6,10 por litro. O óleo diesel vendido nos postos brasileiros registrou um preço médio de R\$ 5,96 por litro, um aumento de 0,3% em relação à semana anterior.

Variação (%) do IPCA - Brasil e Grande Vitória, acumulada em 12 meses

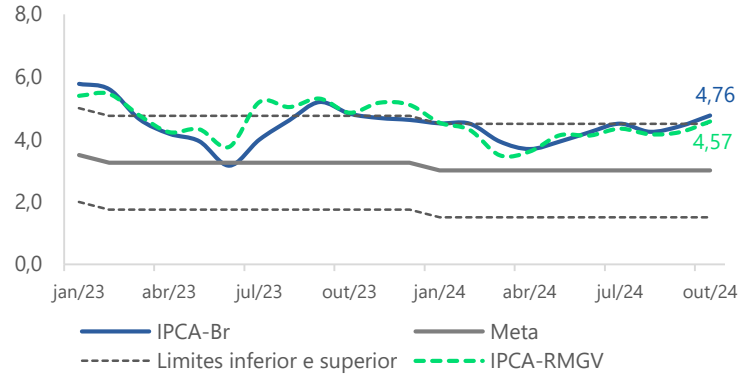

Fonte: IBGE e BCB | Elaboração: Observatório da Indústria/Findes.

Consumo de energia elétrica (MW médios) por setor no mercado livre de energia – Espírito Santo, outubro de 2024

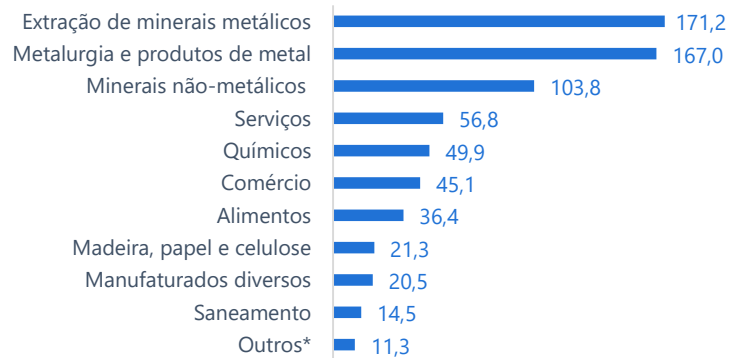

*Outros correspondem aos ramos de veículos, telecomunicações, transporte, bebidas e têxteis.

Fonte: CCEE | Elaboração: Observatório da Indústria/Findes.

Preço médio da gasolina comum entre os estados brasileiros - 03/11/2024 a 09/11/2024

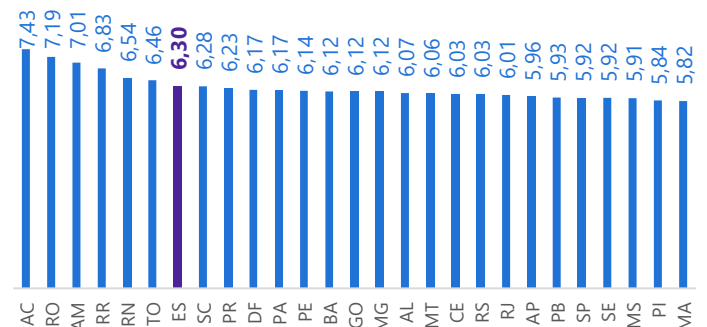

Fonte: ANP | Elaboração: Observatório da Indústria/Findes



A Semana Econômica

Publicação Observatório da Indústria | Nº 197 – Período 04/11 a 11/11/2024

- O Relatório Focus, que considera as expectativas de mercado coletadas até a sexta-feira (08/11/2024), foi divulgado hoje (11) pelo Banco Central do Brasil. No período referente à semana encerrada no dia 08 de novembro, a mediana das projeções do PIB do país em 2024 permaneceu em 3,10%. Já as projeções do mercado para o IPCA de 2024 aumentaram em relação à semana anterior, saindo de 4,59% para 4,62%. As expectativas para a taxa Selic ficaram estáveis, em 11,75% a.a. Para o câmbio, o mercado elevou pela quarta semana consecutiva as projeções para a taxa de câmbio no fechamento do ano, chegando R\$ 5,55/US\$.

Focus - Expectativas de mercado - 11 de novembro de 2024

Indicador	Mediana das Expectativas de Mercado	Comportamento das últimas 4 semanas			
		18/10	25/10	01/11	08/11
PIB (% de crescimento)	3,10	↑	↑	↑	→
IPCA (%)	4,62	↑	↑	↑	↑
Selic (% a.a.)	11,75	→	→	→	→
Câmbio (R\$/US\$)	5,55	↑	↑	↑	↑

↑ alta → estabilidade ↓ queda

Fonte: BCB | Elaboração: Observatório da Indústria / Fines

Fique de Olho: Agenda dessa semana

Indicador	Órgão	Data prevista de divulgação
PMC	IBGE	12/11/2024
ICEI-BR	CNI	12/11/2024
PMS	IBGE	13/11/2024
IBC-Br	BCB	14/11/2024
IGP-10	FGV	14/11/2024
Preço dos combustíveis	BCB	Na semana
Relatório Focus	BCB	18/11/2024